



KEMENTERIAN EKONOMI
JABATAN PERANGKAAAN MALAYSIA

MAJLIS PELUNCURAN *MYAGEING DASHBOARD*

TREND DAN ANALISIS PENUAAN PENDUDUK DI MALAYSIA



AGENDA

- 1** **PENDUDUK DUNIA MENUA**
- 2** **LANSKAP PENDUDUK MALAYSIA**
- 3** **PENUAAN MALAYSIA: DULU, KINI DAN MASA HADAPAN**
- 4** **IMPAK PENUAAN**
- 5** **RANTAIAN KEHADAPAN**

PENDUDUK DUNIA SEMAKIN MENUA

Penduduk di seluruh dunia semakin menua termasuk di Malaysia

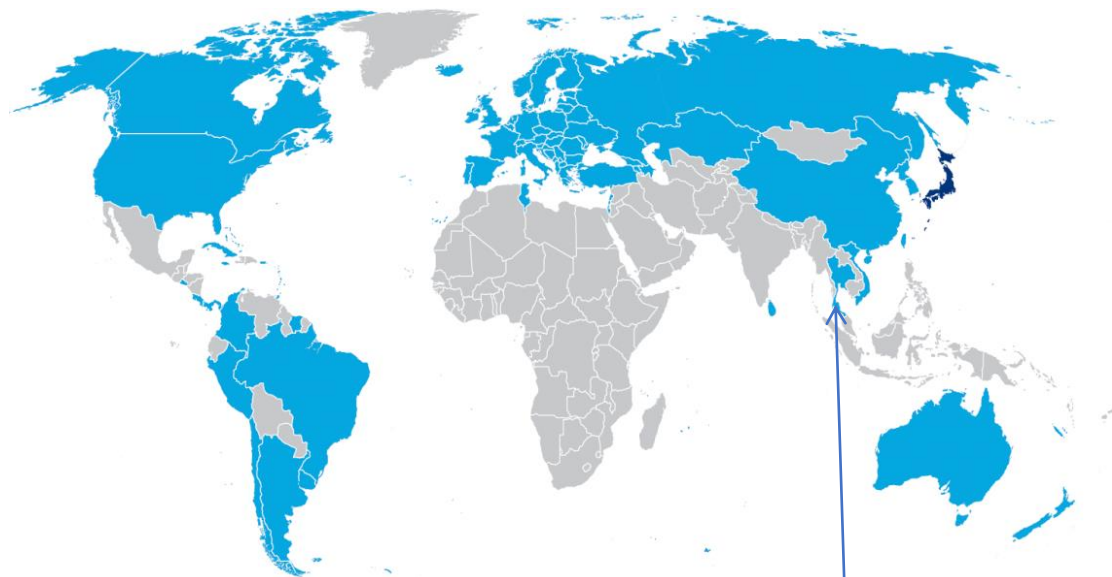

2024
Malaysia: 11.6%

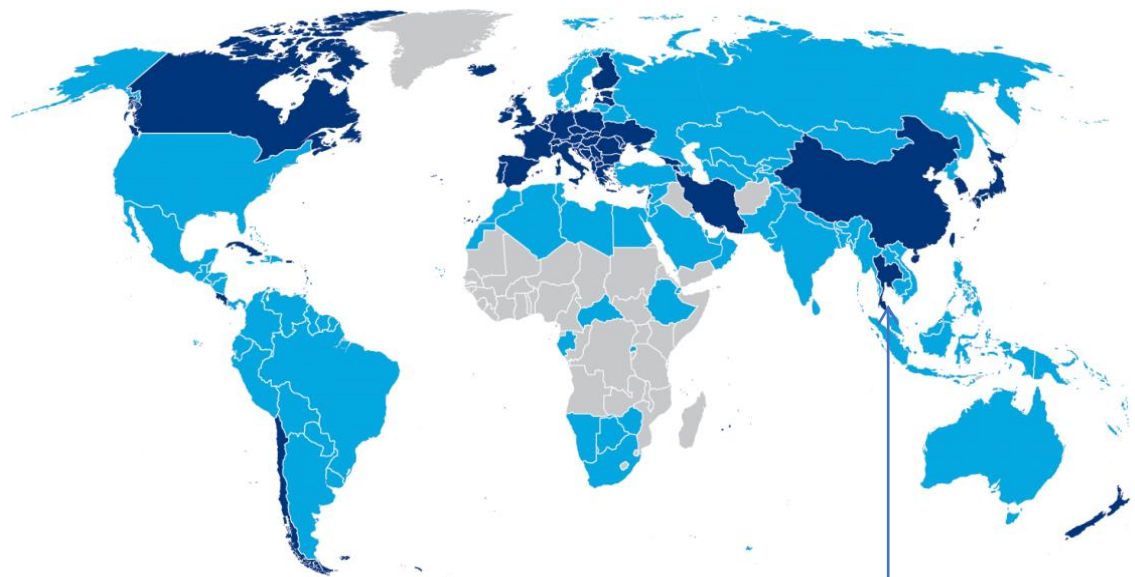

2040¹
Malaysia: 17.3%

Peratus umur 60 tahun dan lebih

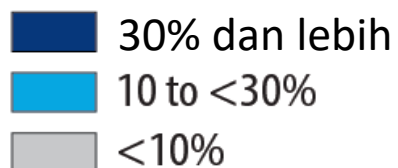

Penuaan Penduduk merupakan satu fenomena global yang mana bilangan penduduk tua menjadi penyumbang kepada sebahagian besar komposisi daripada jumlah keseluruhan penduduk sesuatu negara. Senario ini akan berlaku apabila kadar kelahiran semakin menurun, kadar kematian semakin stabil seiring dengan kemajuan perkhidmatan kesihatan dan seterusnya peningkatan jangka hayat Penduduk di sesuatu negara.

Kategori penuaan menurut United Nations adalah:

- i. **Ageing Society** – when more than **7%** of the population aged **65 years and older**
- i. **Aged Society** – when more than **14%** of the population aged **65 years and older**
- i. **Super-Aged Society** – when more than **20%** of the population aged **65 years and older**

Kategori penuaan menurut Dasar Warga Emas Negara adalah:

National Policy for Older Persons (Dasar Warga Emas Negara)

Malaysia becomes an aged nation when more than **15%** of the population aged **60 years and older**

KATEGORI MENUA MENGIKUT UNITED NATIONS

| Kategori Menua Mengikut United Nations (65 tahun and lebih) | Malaysia | |
|---|----------|------------|
| | Tahun | % penduduk |
| 1. <i>Ageing Society</i> (7%) | 2021 | 7.0 |
| 2. <i>Aged Society</i> (14%) | 2046 | 14.3 |
| 3. <i>Super Aged</i> (20%) | 2057 | 20.5 |

11.6% PENDUDUK BERUMUR 60 TAHUN DAN LEBIH

Dasar Warga Emas Negara

Malaysia akan menjadi negara menua apabila lebih daripada 15% penduduk berumur 60 tahun dan lebih

Penduduk berumur 60 tahun dan lebih

60+



2024



11.6%

Penduduk berumur 60 tahun dan lebih

34.1 juta

Penduduk Malaysia

Malaysia sebagai
"Negara Menua"

15.3%



2035

2035



36.5 juta

Penduduk Malaysia

PENDUDUK MALAYSIA 2024



PENDUDUK 2024

34.1 juta



WARGANEGARA

30.7 JUTA
(90.0%)



BUKAN
WARGANEGARA

3.4 JUTA
(10.0%)



PURATA
PERTUMBUHAN
PENDUDUK
1.9%



NISBAH JANTINA

111 LELAKI
BAGI SETIAP 100 PEREMPUAN



LELAKI

17.9 JUTA
(52.5%)

PEREMPUAN

16.2 JUTA
(47.5%)

STRUKTUR UMUR



0-14 tahun

7.6 juta
(22.2%)



15-64 tahun

23.9 juta
(70.1%)



65+ tahun

2.6 juta
(7.7%)



60+ tahun

3.9 juta
(11.6%)

PIRAMID PENDUDUK

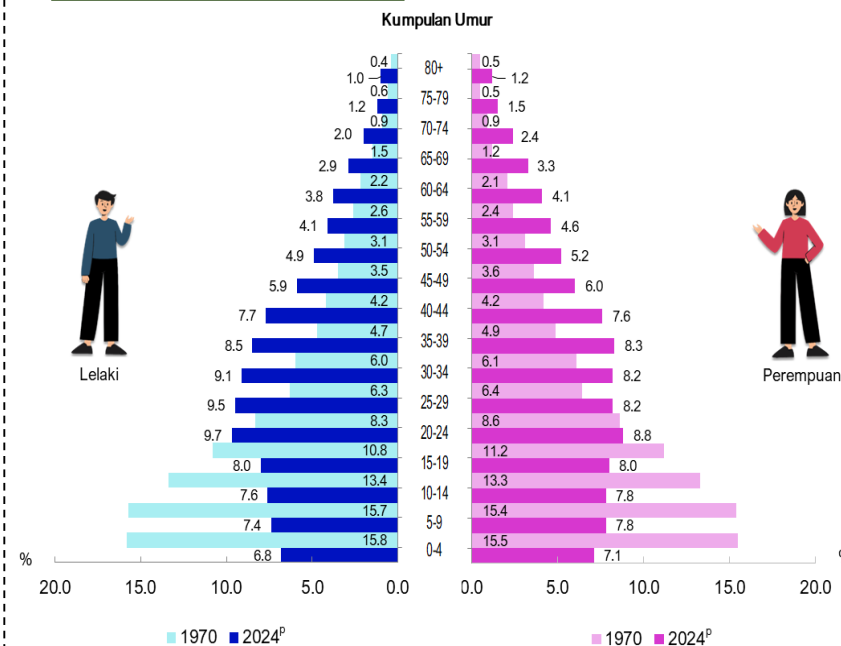

PENDUDUK MALAYSIA MENGIKUT NEGERI 1970 DAN 2024

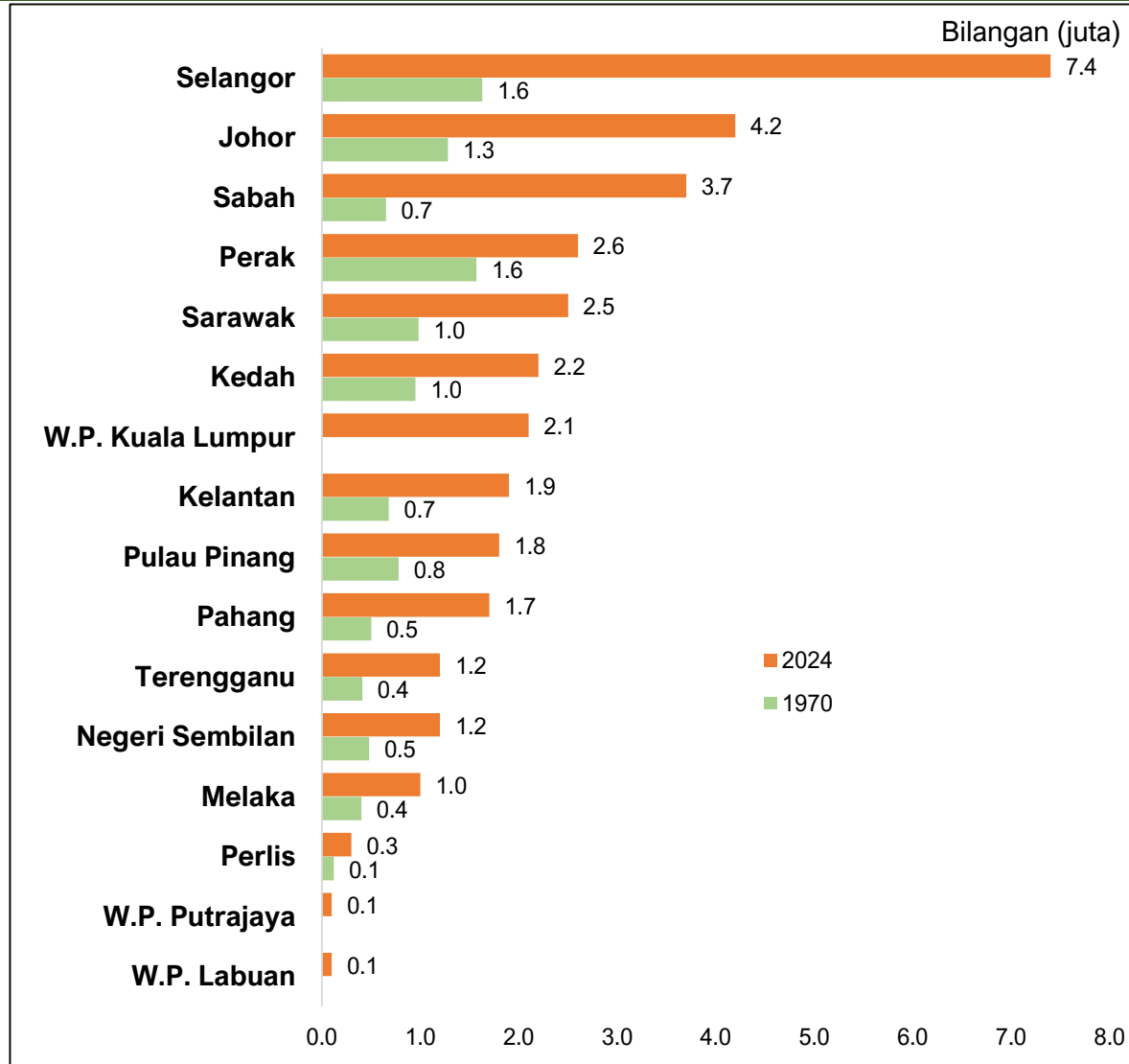

| Negeri | Bil Penduduk (juta) | | Kadar Pertumbuhan Penduduk Tahunan | |
|-------------------|---------------------|-------------------|------------------------------------|-------------------|
| | 1970 | 2024 ^P | 1970 | 2024 ^P |
| Johor | 1.28 | 4.19 | 2.5 | 1.9 |
| Kedah | 0.95 | 2.22 | 2.4 | 1.3 |
| Kelantan | 0.68 | 1.89 | 2.3 | 1.5 |
| Melaka | 0.40 | 1.05 | 2.5 | 1.8 |
| N.Sembilan | 0.48 | 1.24 | 2.1 | 1.2 |
| Pahang | 0.50 | 1.67 | 3.7 | 1.5 |
| Perak | 1.57 | 2.57 | 1.9 | 1.1 |
| Perlis | 0.12 | 0.30 | 2.2 | 1.3 |
| Pulau Pinang | 0.78 | 1.80 | 2.3 | 1.6 |
| Sabah | 0.65 | 3.74 | - | 4.0 |
| Sarawak | 0.98 | 2.52 | - | 0.6 |
| Selangor | 1.63 | 7.36 | 3.7 | 2.1 |
| Terengganu | 0.41 | 1.23 | 2.9 | 1.8 |
| W.P. Kuala Lumpur | - | 2.07 | - | 3.0 |
| W.P. Labuan | - | 0.10 | - | 1.8 |
| W.P. Putrajaya | - | 0.12 | - | 1.2 |
| Malaysia | 10.4 | 34.1 | 3.9 | 1.9 |

STRUKTUR UMUR PENDUDUK MALAYSIA

- Pada tahun 1970, hanya 5.5% penduduk berumur 60 tahun dan lebih manakala 44.5% penduduk berumur 14 tahun ke bawah.
- Bagaimanapun, pada 2024, penduduk berumur 14 tahun ke bawah telah menurun kepada 22.2%, manakala penduduk berumur 60 tahun dan lebih meningkat kepada 11.6%.
- Menjelang 2050, 23.4 peratus penduduk Malaysia terdiri daripada berumur 60 tahun dan lebih.

PIRAMID PENDUDUK MALAYSIA, 1970

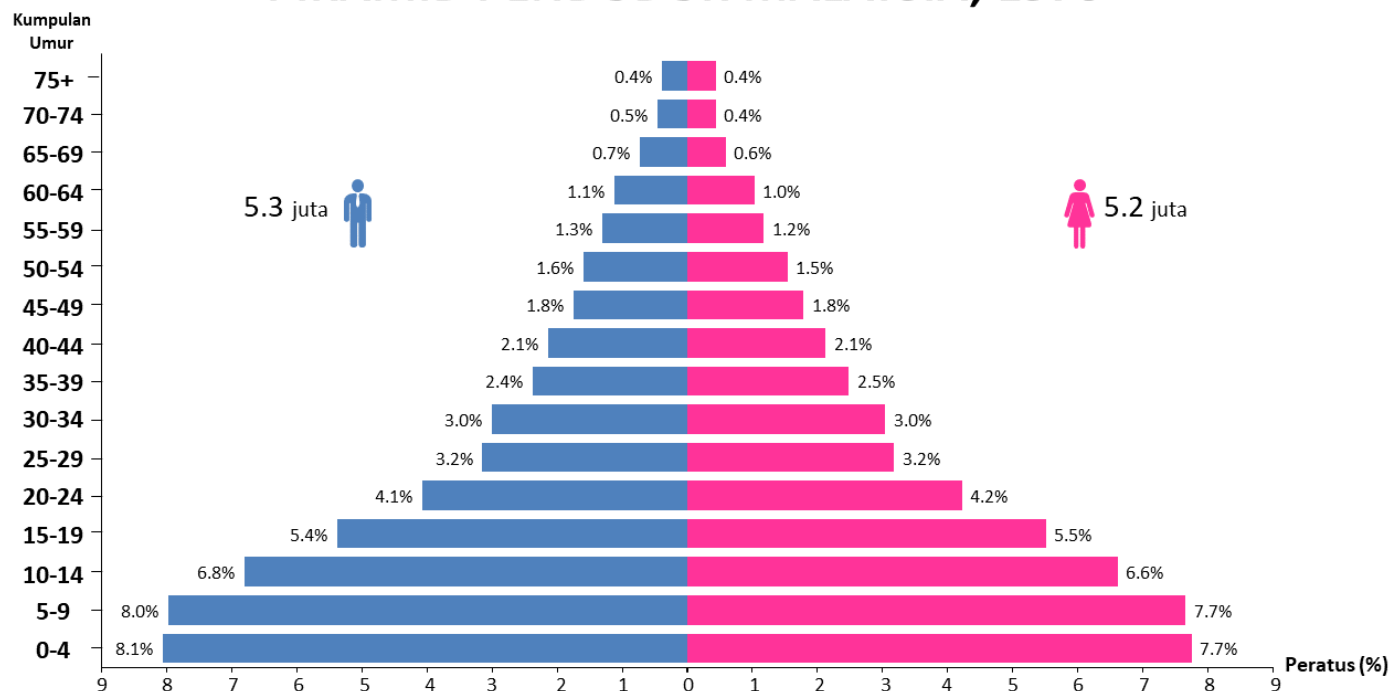

STRUKTUR UMUR PENDUDUK MALAYSIA (60+ TAHUN)

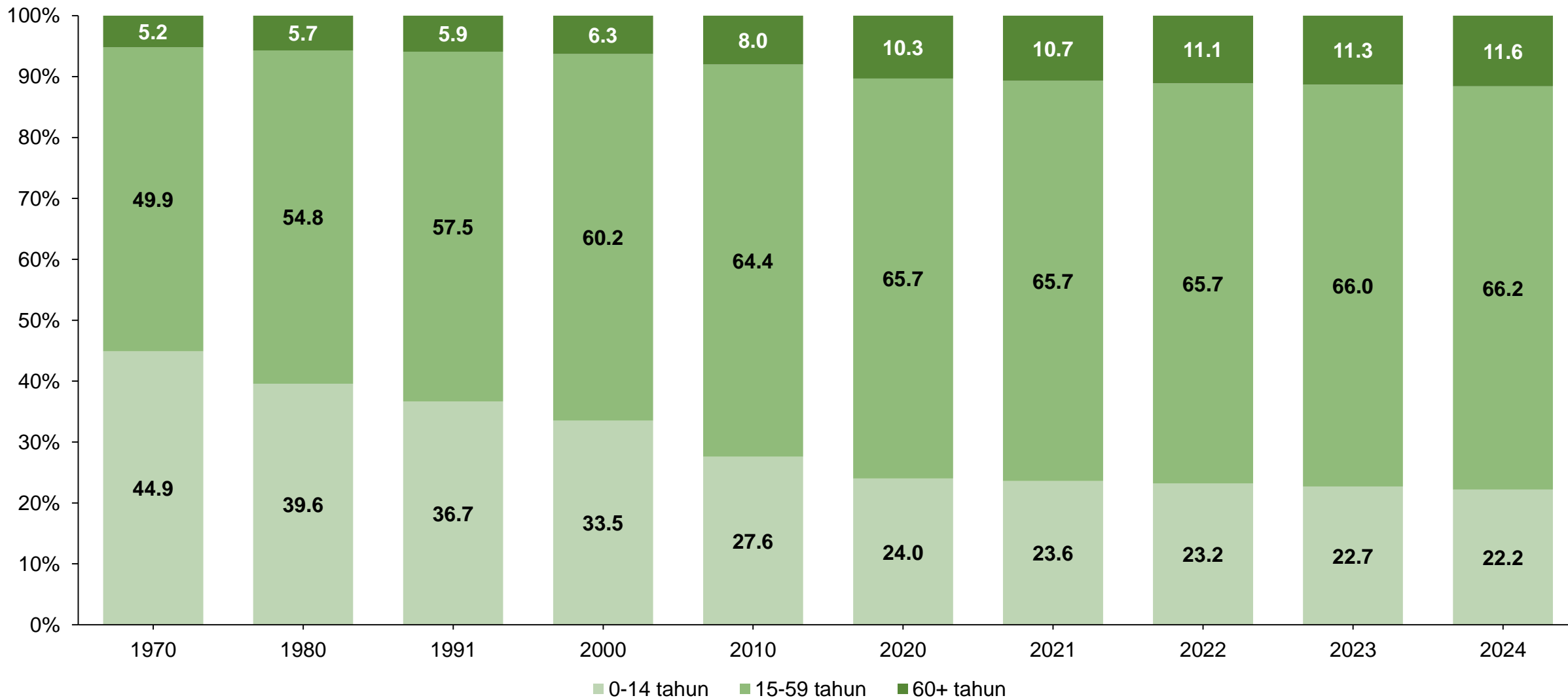

Nota:

¹ Anggaran Penduduk Pertengahan Tahun berasaskan Banci Penduduk dan Perumahan Malaysia 2020

² Unjuran Penduduk (Semakan Semula), 2010-2040

STRUKTUR UMUR PENDUDUK MALAYSIA (65+ TAHUN)

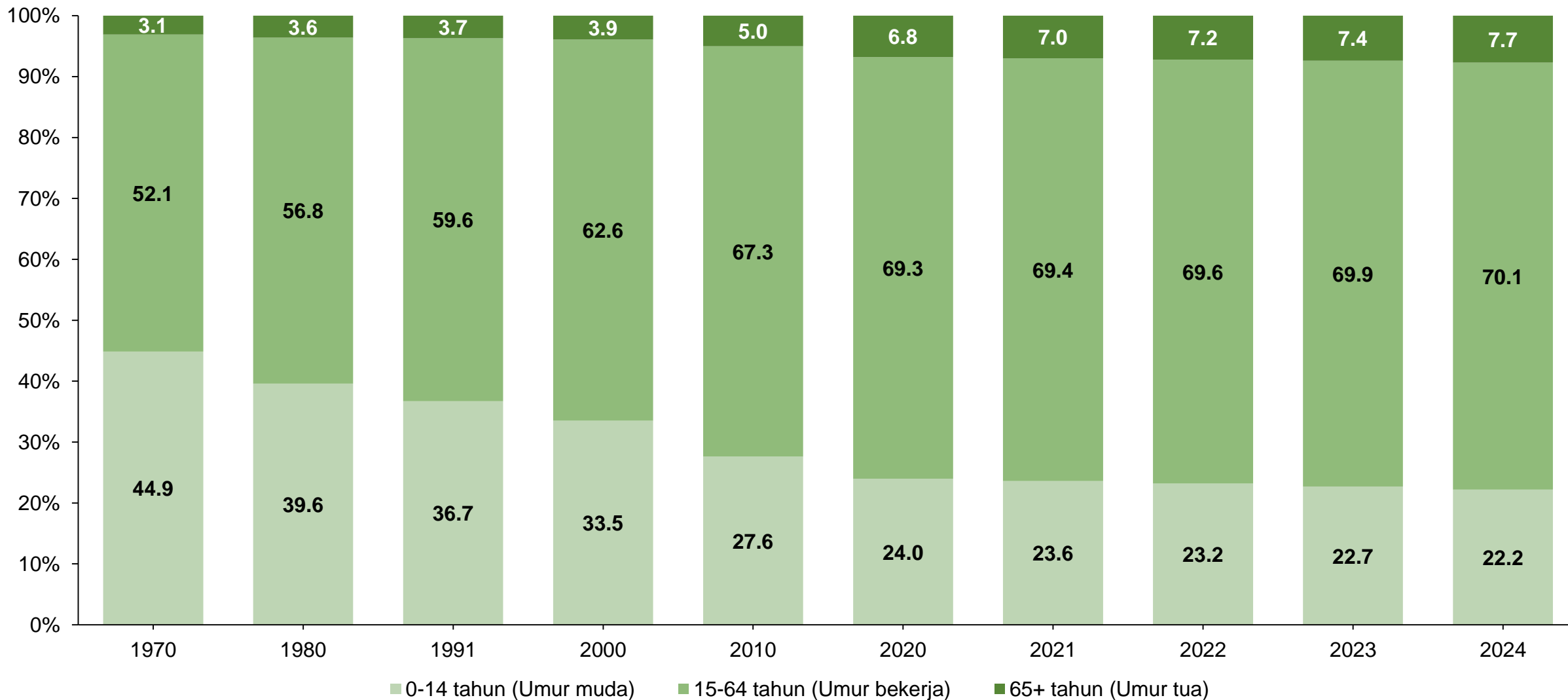

Nota:

¹ Anggaran Penduduk Pertengahan Tahun berasaskan Banci Penduduk dan Perumahan Malaysia 2020

² Unjuran Penduduk (Semakan Semula), 2010-2040

PERAK MENGHAMPIRI 15% DASAR WARGA EMAS NEGARA

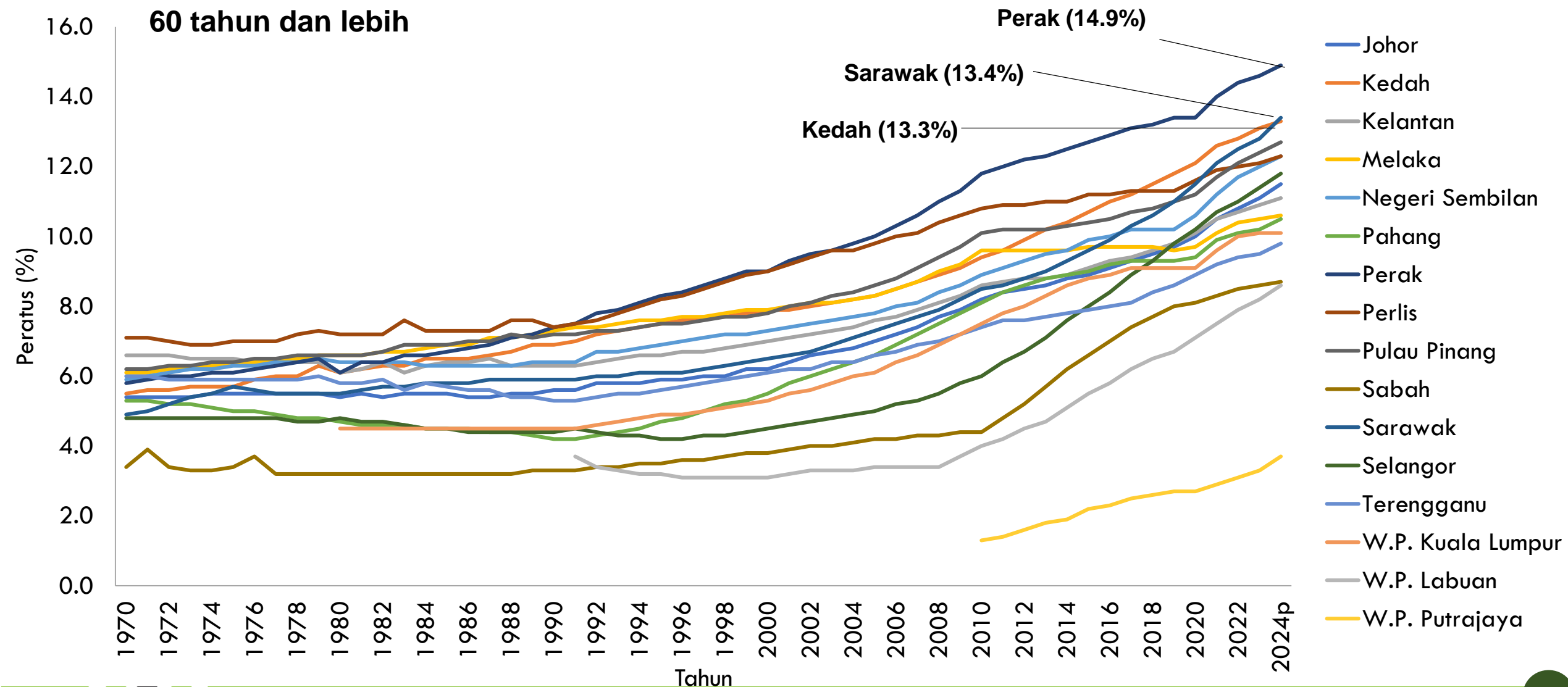

PERAK DAN KEDAH MEREKODKAN LEBIH 9% PENDUDUK MENUA BERDASARKAN UNITED NATIONS

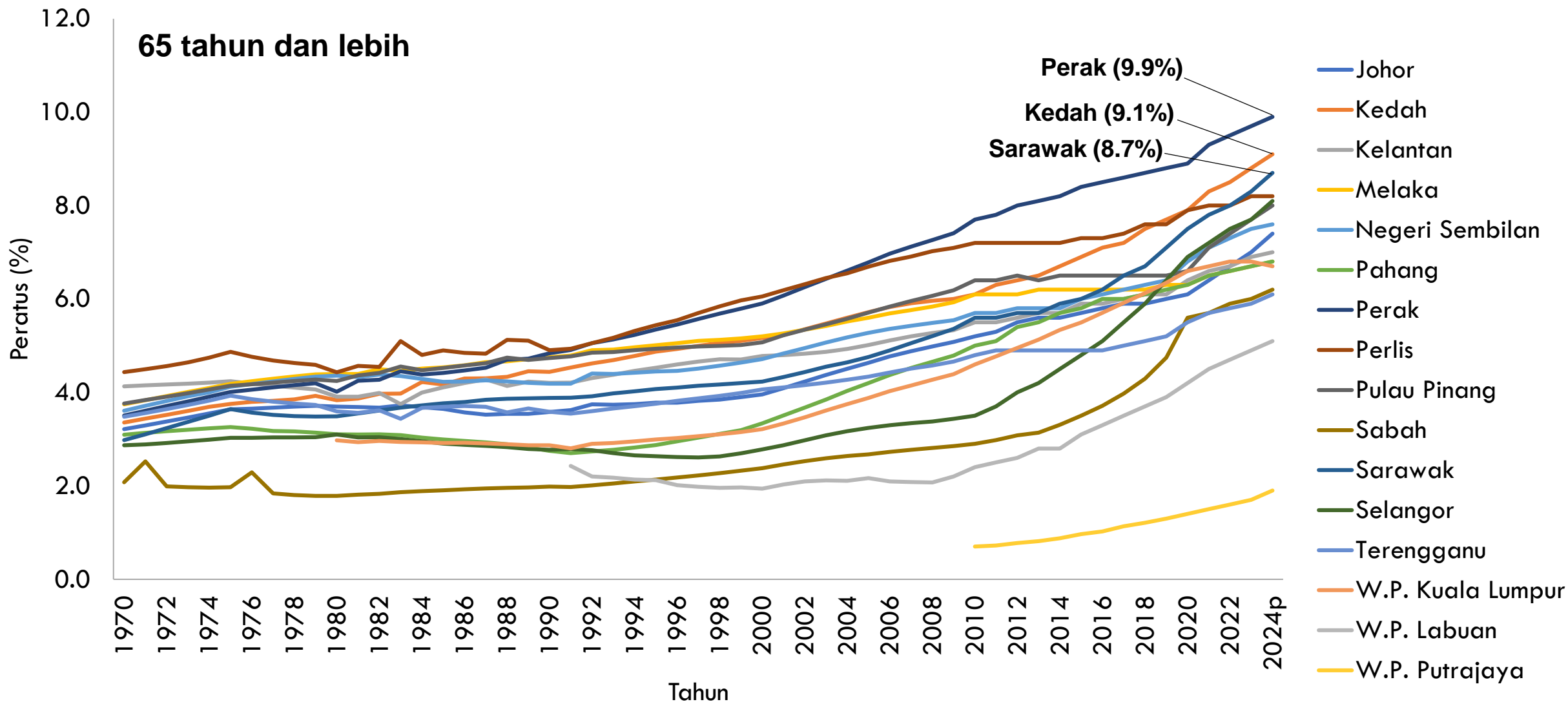

TABURAN PERATUS PENUAAN PENDUDUK MENGIKUT DAERAH PENTADBIRAN 1991 DAN 2024 [SEMENANJUNG MALAYSIA]

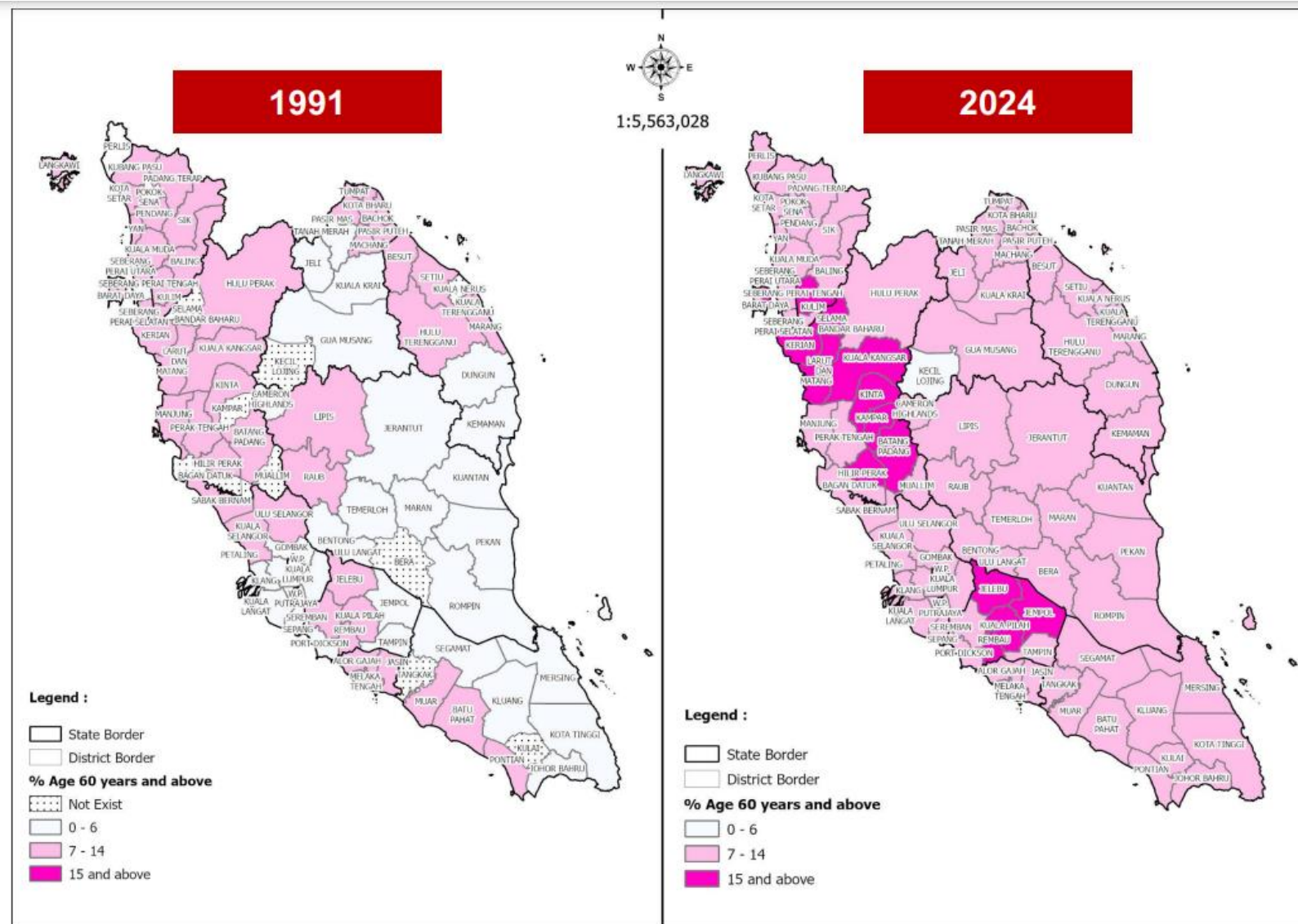

TABURAN PERATUS PENUAAN PENDUDUK MENGIKUT DAERAH PENTADBIRAN 1991 DAN 2024 [SABAH DAN SARAWAK]

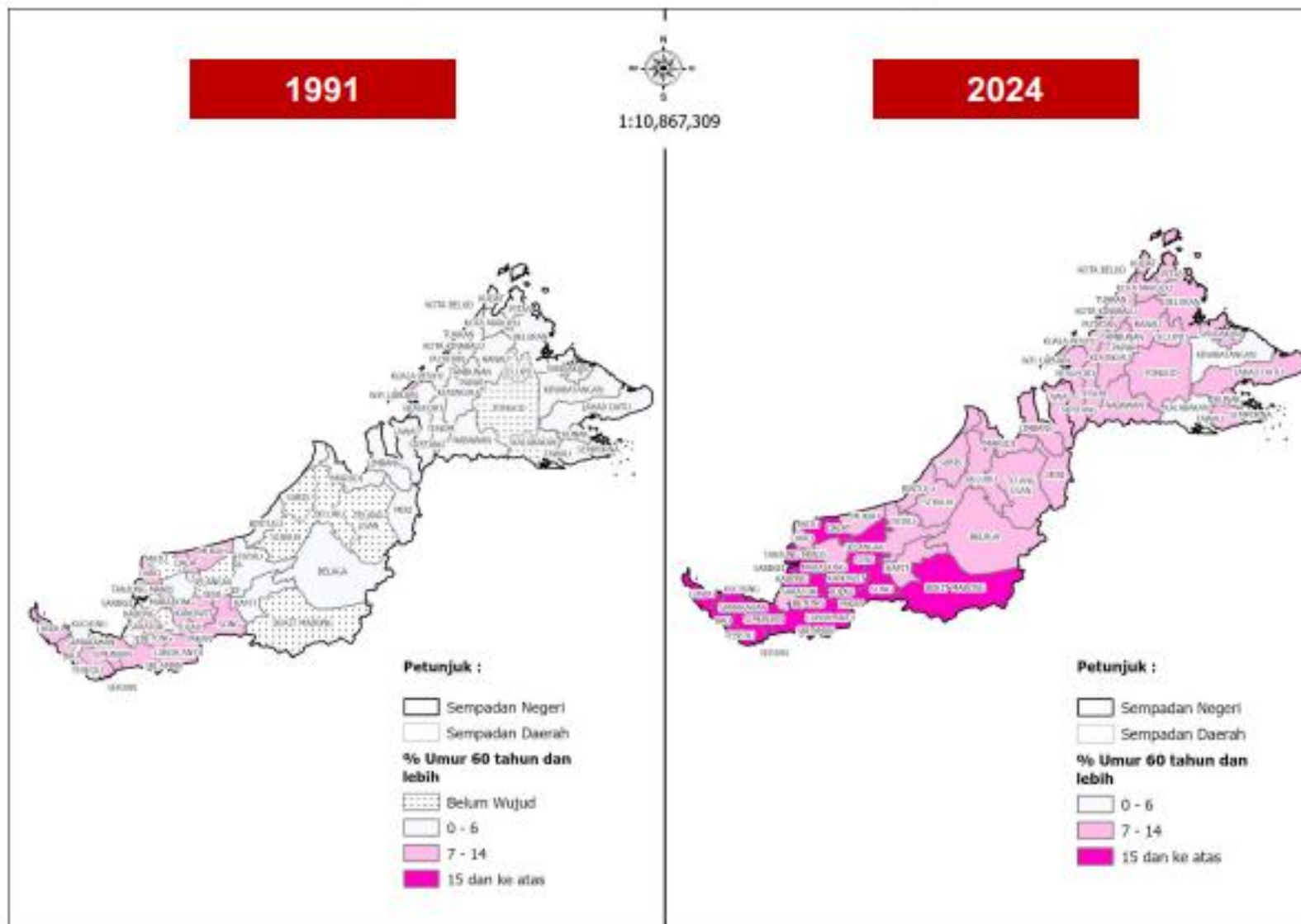

20 DAERAH PERATUS TERTINGGI PENDUDUK TUA (60+)

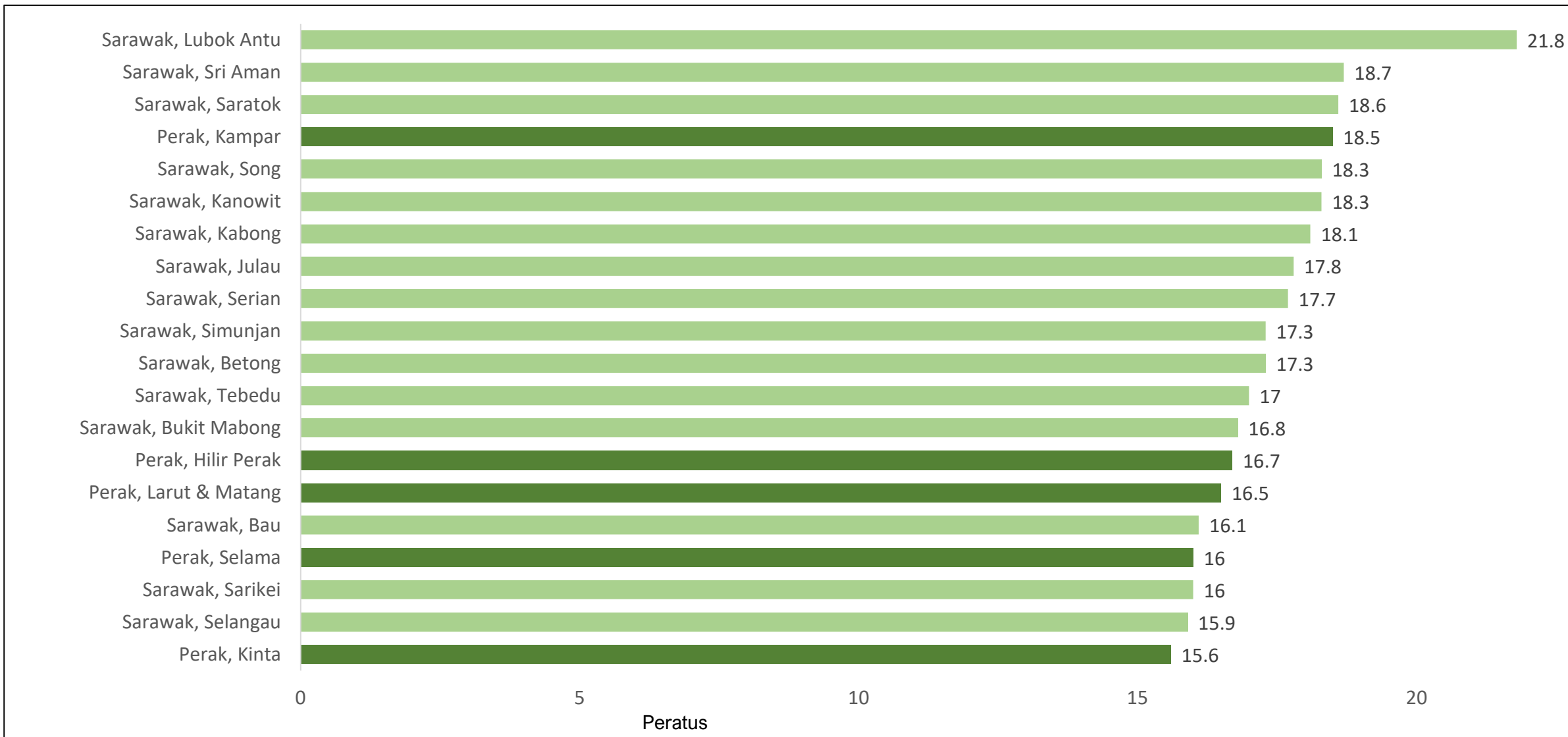

20 DAERAH PERATUS TERTINGGI PENDUDUK TUA (65+)

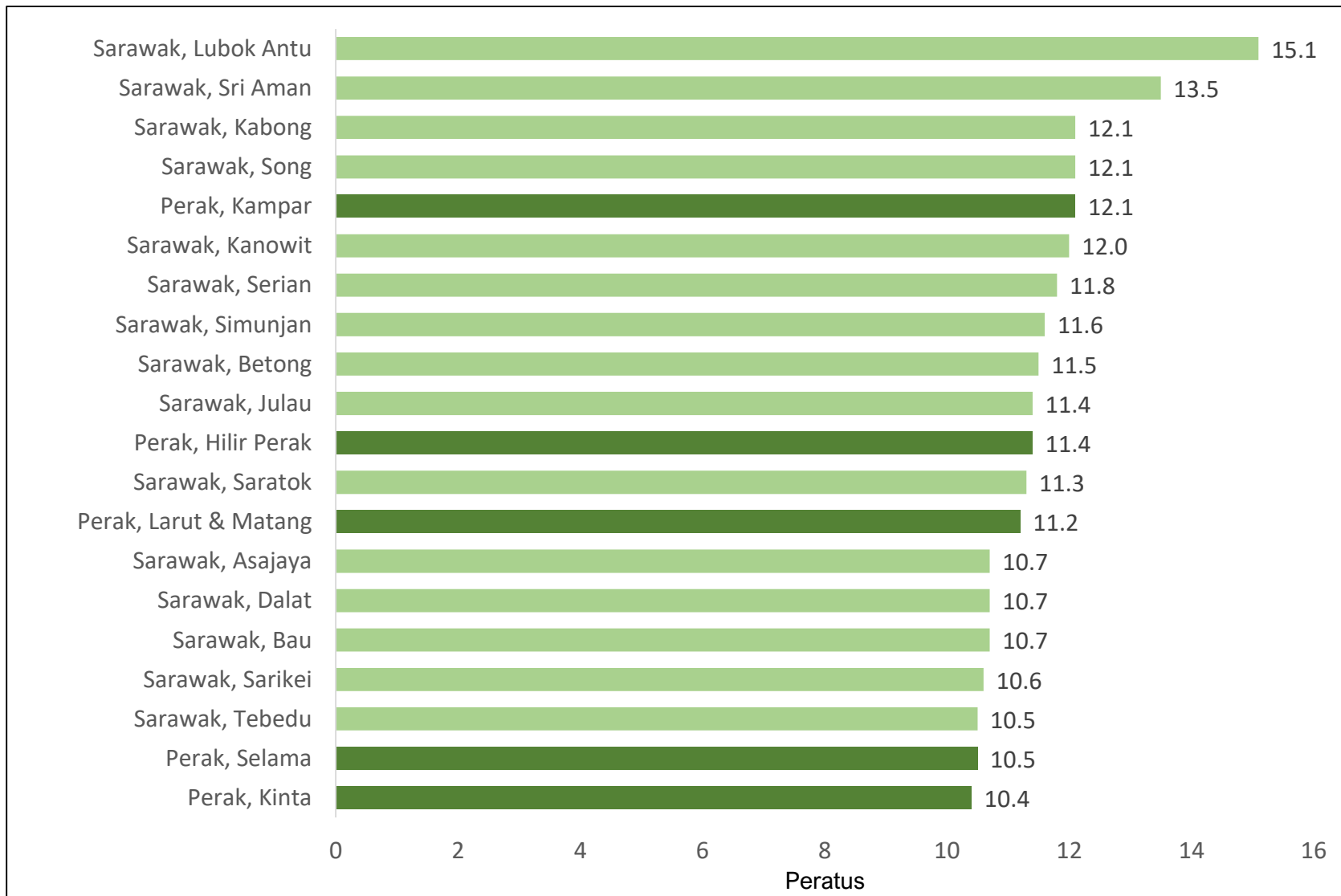

❖ 101 daerah telah menua pada 2024

❖ Sebelas daerah menua baru tahun 2024

SELANGOR

1. Kuala Langat, Selangor
2. Kuala Selangor, Selangor
3. Sepang, Selangor

SARAWAK

1. Beluru, Sarawak
2. Mukah, Sarawak
3. Telang Usan, Sarawak

SABAH

1. Tenom, Sabah

PULAU PINANG

1. Seberang Perai Tengah, Pulau Pinang

JOHOR

1. Segamat, Johor

KELANTAN

1. Tumpat, Kelantan

PERAK

1. Muallim, Perak

PENUAAN MALAYSIA: DULU, KINI DAN MASA HADAPAN

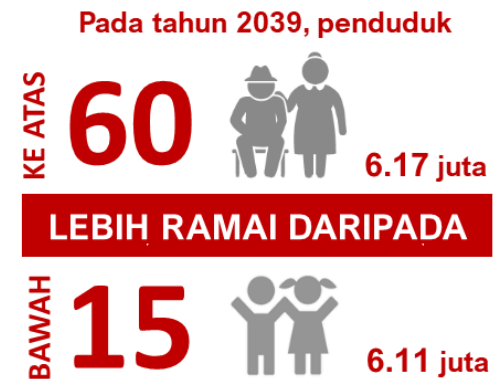

SEJAK 1970

SEJAK 1970

Nota: * Anggaran

2023



daripada jumlah penduduk umur bekerja di Malaysia

Nisbah Tanggungan

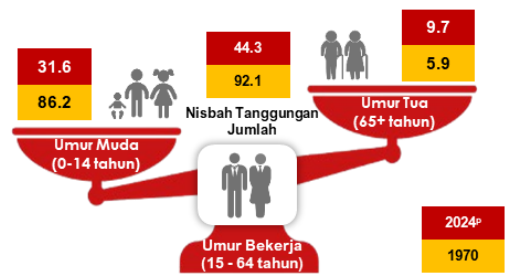

FASILITI



SILVER TSUNAMI

Menurut Pertubuhan Bangsa-Bangsa Bersatu dalam penerbitan “*Aging in the Twenty-First Century*” (2012), penduduk yang semakin tua merujuk kepada **fenomena di mana individu yang lebih tua menjadi bahagian yang lebih besar secara berkadar daripada jumlah penduduk disebabkan kesuburan yang menurun dan peningkatan jangka hayat.**

Pertumbuhan penduduk yang lebih tua – penduduk yang berumur 65 tahun dan ke atas adalah salah **satu trend demografi** yang paling ketara di seluruh dunia.

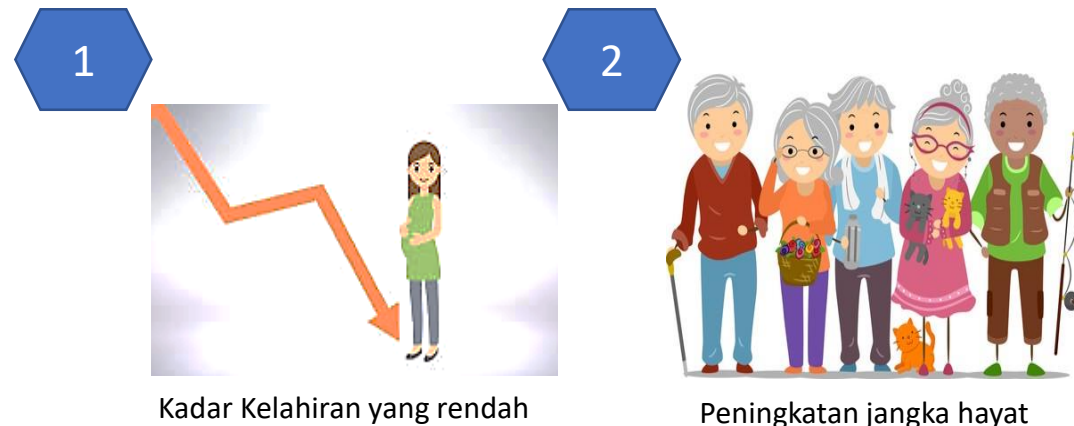

Punca

- Kadar kelahiran yang lebih rendah akan menyebabkan kadar kesuburan terus menurun
- Peningkatan jangka hayat



Kesan

- Perubahan dalam struktur sosial dan peningkatan keperluan untuk penjagaan kesihatan jangka panjang
- Ketidaktentuan dalam pertumbuhan ekonomi

1. Kadar Kelahiran Rendah dan Kadar Kesuburan Jumlah (TFR) yang menurun

- Kadar kelahiran kasar telah **menurun** daripada 32.4 pada 1970 kepada 12.9 bagi setiap 1,000 orang pada 2022
- **TFR** merosot daripada 4.9 bayi bagi setiap wanita pada 1970 kepada 1.6 pada 2022, iaitu di **bawah paras penggantian 2.1**.
- Perkara ini dikaitkan dengan tahap pendidikan tinggi dan perkahwinan lewat. Perkahwinan lewat menyebabkan kurang bilangan anak yang dilahirkan bagi setiap keluarga.
- Dengan pendidikan dan peluang pekerjaan yang lebih baik, peratusan orang yang belum berkahwin meningkat, fenomena biasa di negara moden dan perindustrian (Naohiro Yashiro, 1998)
- Perkahwinan lewat menyebabkan purata umur ibu pada kelahiran hidup pertama meningkat daripada 26.6 tahun pada 2001 kepada 27.9 tahun pada 2022

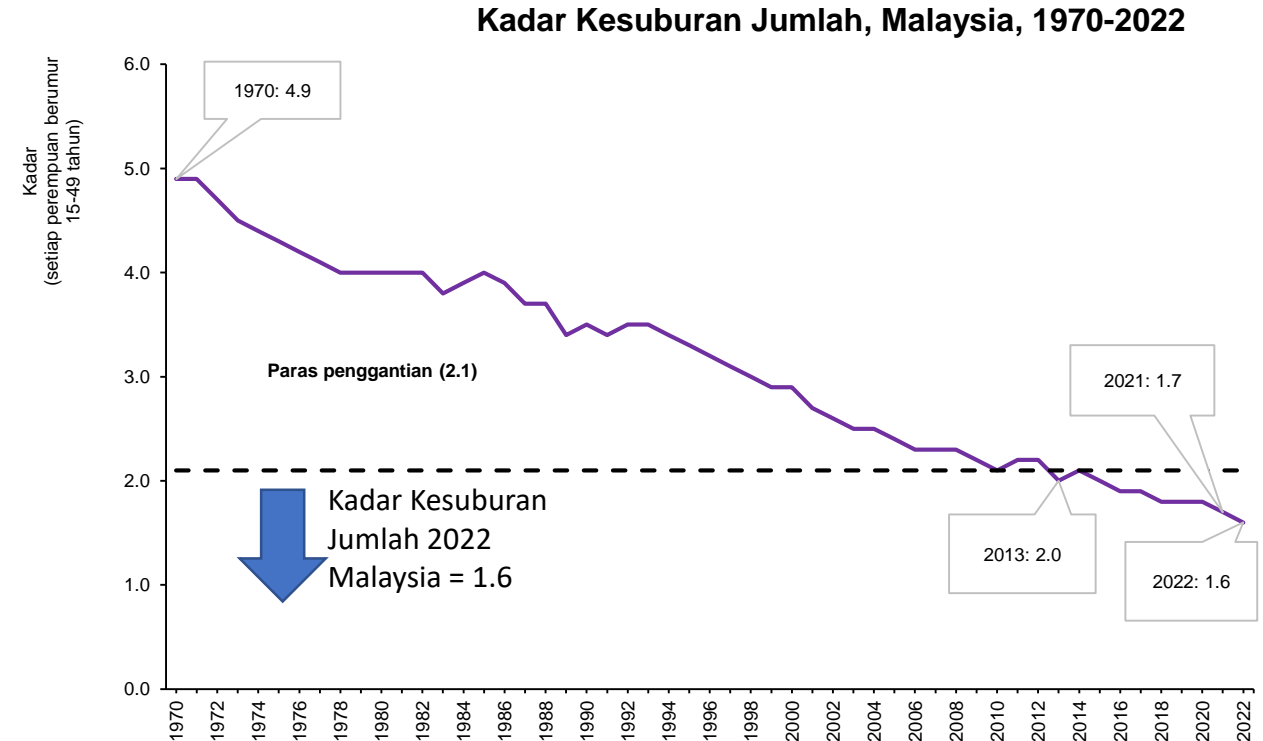

Sumber: Perangkaan Penting, Malaysia, 2023

Kadar Kesuburan Jumlah :
Purata bilangan anak yang akan dilahirkan bagi seseorang perempuan (atau setiap 1,000 perempuan) dalam tempoh reproduktif (berumur antara 15-49)

2. Peningkatan Jangkaan Hayat

- Jangka hayat semasa lahir telah meningkat daripada 61.6 tahun pada 1970 kepada 74.8 tahun pada 2023
- Lindsay et al. (2014) menyatakan bahawa peningkatan jangka hayat dalam tempoh 200 tahun yang lalu adalah disebabkan oleh kawalan penyakit berjangkit, makanan yang banyak dan lebih selamat, keadaan sanitari yang lebih baik, dan peningkatan sosial bukan perubatan yang lain.
- Penggunaan tembakau yang menurun (untuk lelaki sahaja) dan kematian penyakit kardio-vaskular (untuk lelaki dan wanita) adalah faktor utama yang menyumbang kepada peningkatan jangka hayat (Mensah et al., 2017).
- Di negara berpendapatan tinggi, kematian lelaki yang boleh dielakkan telah menurun sejak 1980 kerana penurunan dalam kematian kardiovaskular yang boleh dielakkan (Mathers et al. 2015)

Jangkaan Hayat Malaysia 1991-2023

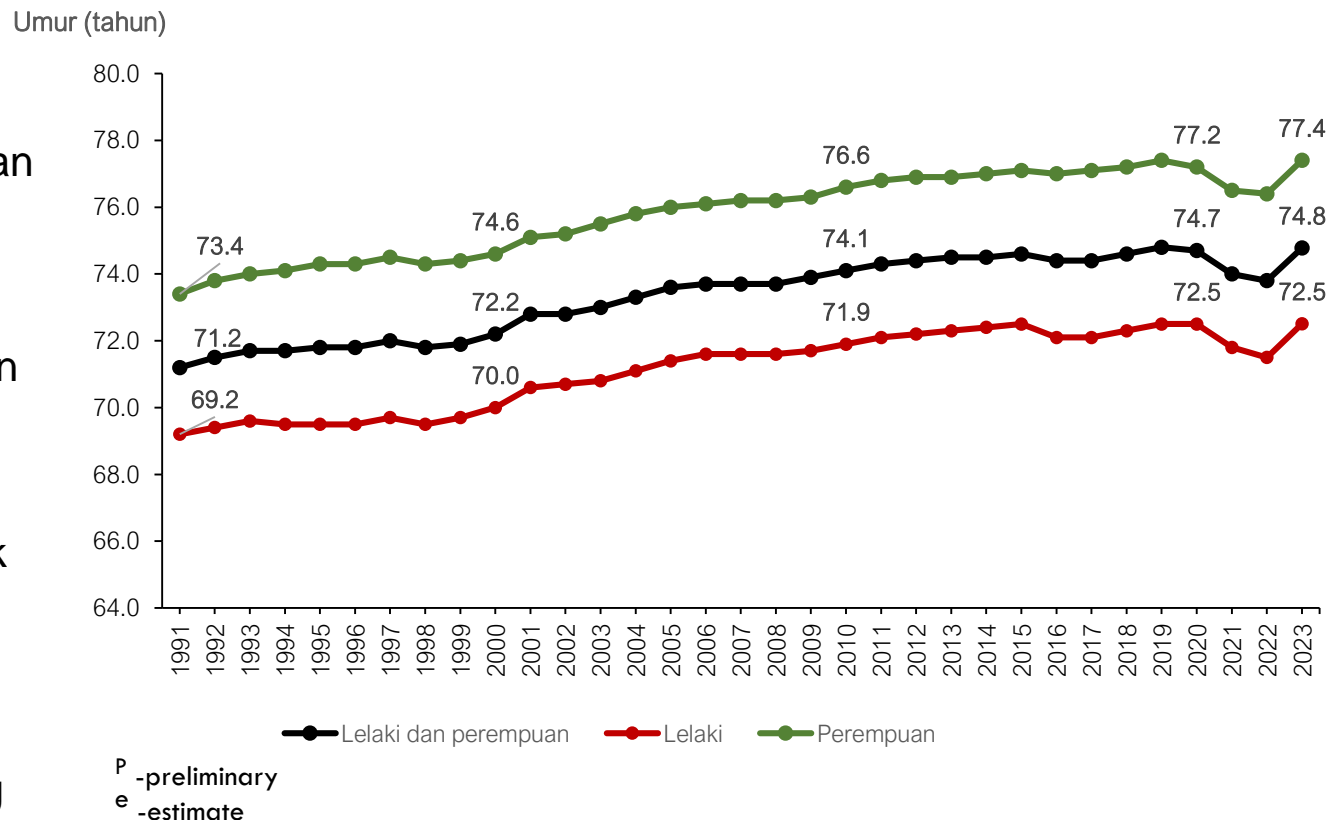

Sumber: Jadual Hayat Ringkas, Malaysia, 2021-2023

PUNCA DAN KESAN PENUAAN PENDUDUK

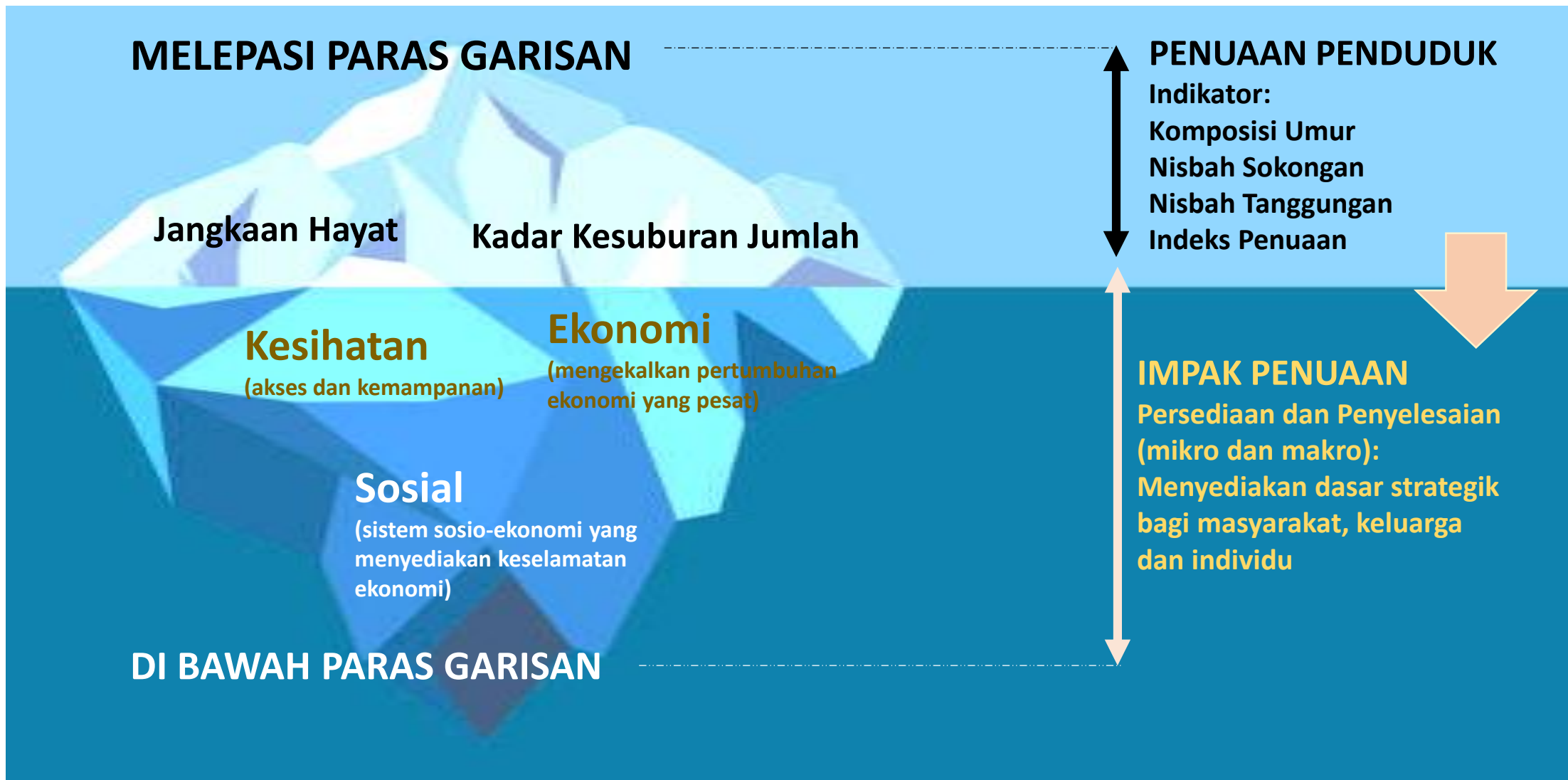

LANDSKAP KESUBURAN MALAYSIA MENURUN

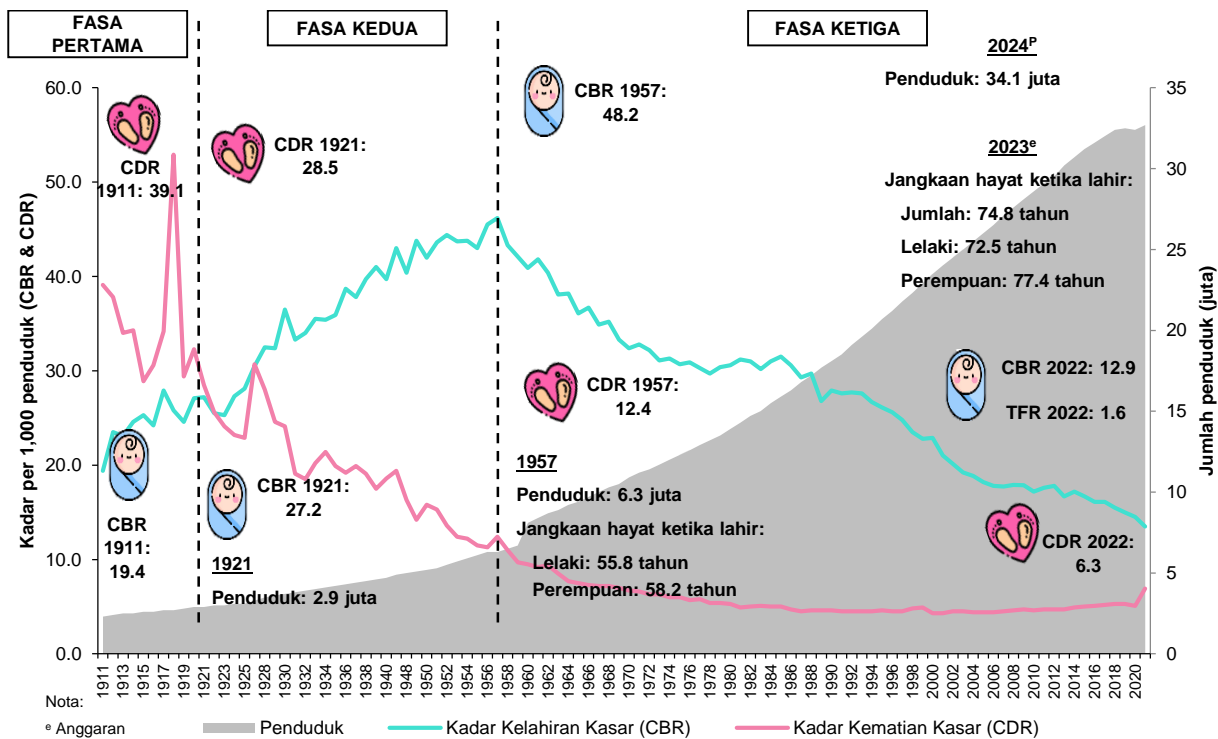

1. Senario demografi Malaysia beralih dari tahap kelahiran (1921: 28.5) dan kematian (1921: 27.2) yang tinggi kepada tahap kelahiran (2022: 12.9) dan kematian (2022: 6.3) yang rendah.
2. Impak kepada penurunan kelahiran dan kematian akan menyebabkan peralihan struktur umur, penungkatan jangkaan hayat dan penuaan penduduk. Ini akan menyebabkan perubahan kepada struktur umur penduduk.

Kadar Kelahiran Kasar, Malaysia, 1970-2022

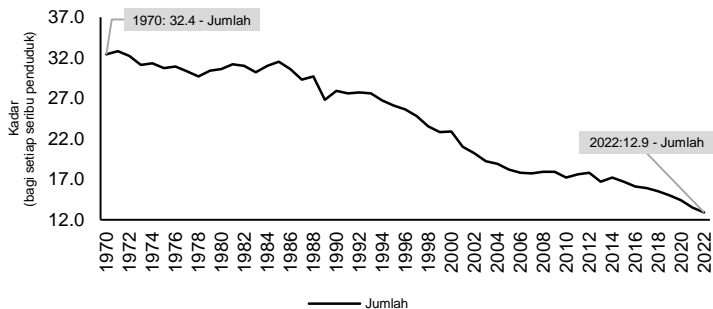

Kadar Kesuburan Jumlah, Malaysia, 1970-2022

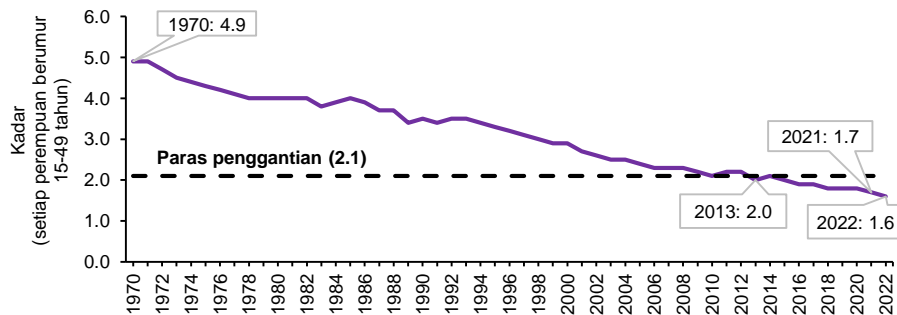

Kadar Kematian Kasar, Malaysia, 1970-2022

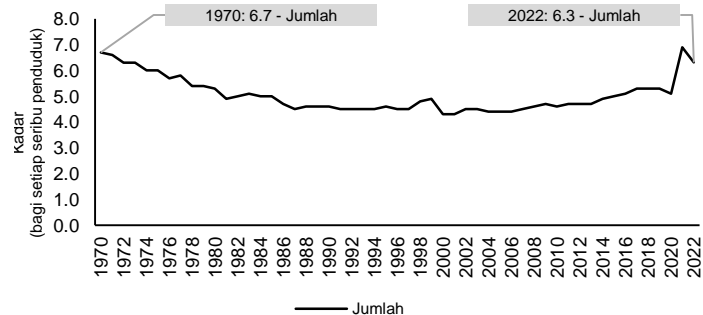

NISBAH TANGGUNGAN UMUR TUA MENINGKAT

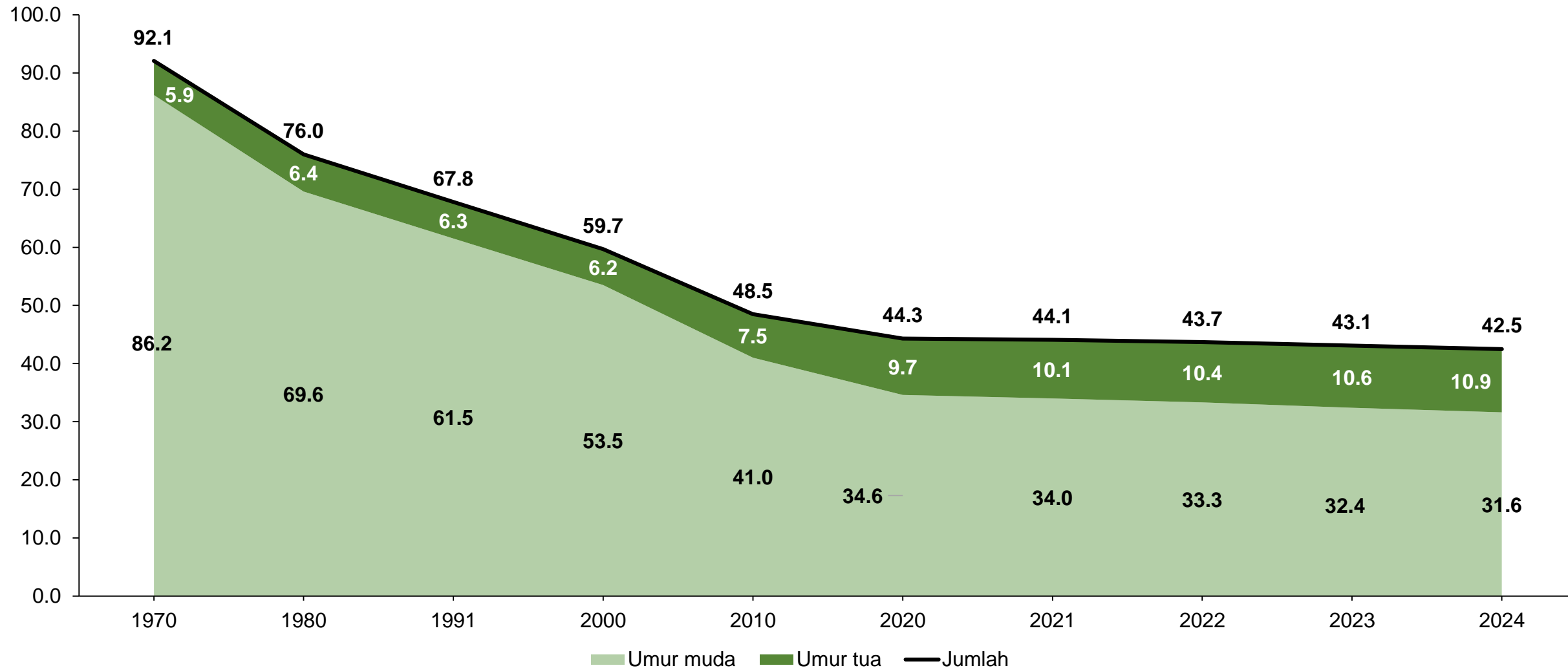

Nota:

¹ Anggaran Penduduk Pertengahan Tahun berasaskan Banci Penduduk dan Perumahan Malaysia 2020

² Unjuran Penduduk (Semakan Semula), 2010-2040

PENINGKATAN PENDUDUK MENUA AKAN MENGAKIBATKAN...

Peningkatan penduduk menua akan mengakibatkan...

Impak terhadap penjagaan kesihatan

Impak terhadap struktur sosial

Impak terhadap ekonomi

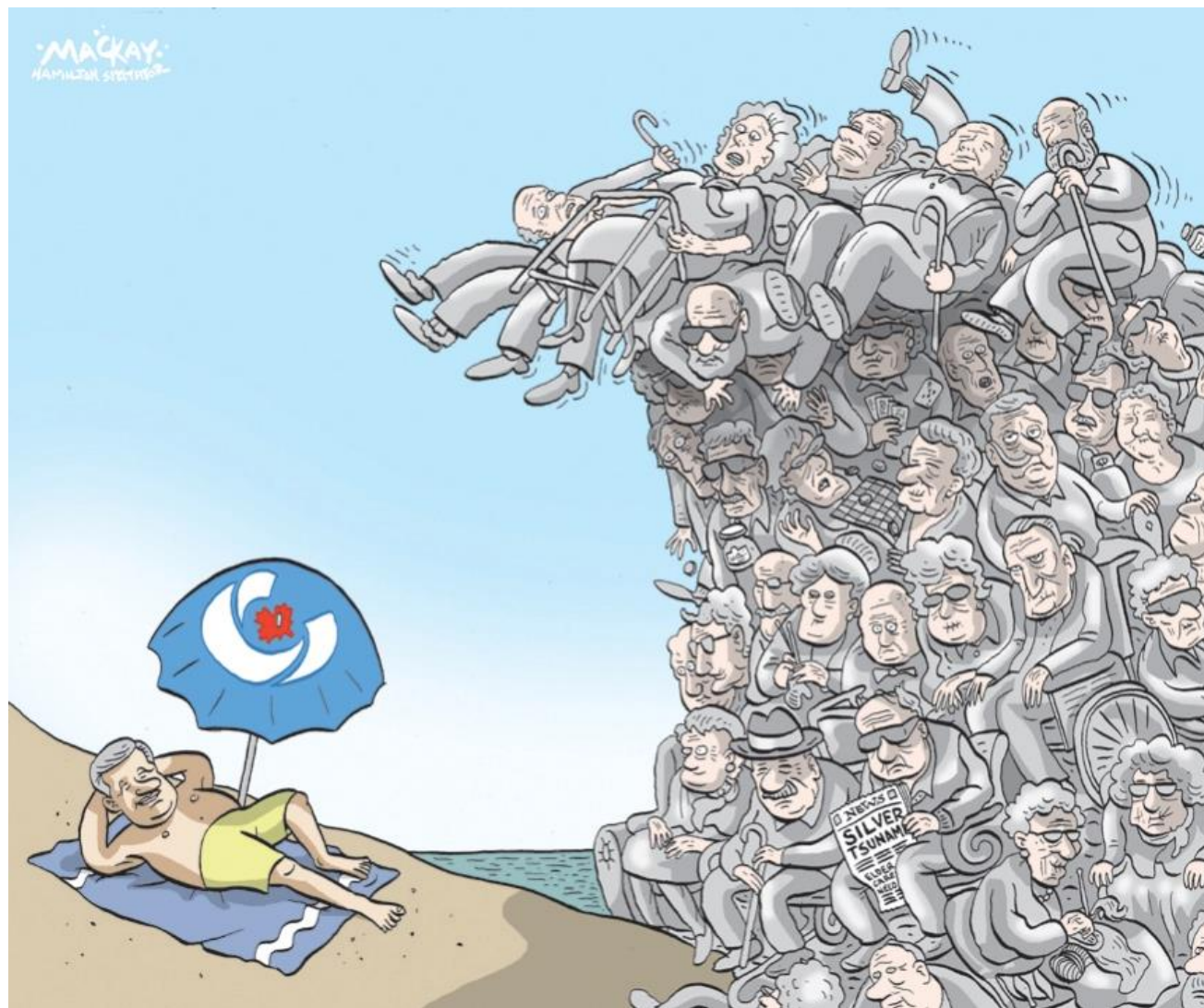

IMPAK TERHADAP PENJAGAAN KESIHATAN

- Peningkatan permintaan dalam jangka masa panjang bagi **penjagaan kesihatan geriatrik**
- **Peningkatan perbelanjaan kerajaan** untuk penjagaan kesihatan dan pemulihan
- **Kekurangan akses kepada penjagaan kesihatan geriatrik yang berkualiti** dan sistem sokongan di kawasan luar bandar



IMPAK TERHADAP STRUKTUR SOSIAL

- Peningkatan nisbah tanggungan jumlah, iaitu nisbah tanggungan kumpulan umur muda (0-14 tahun) dan/atau umur tua (65 tahun dan lebih) bagi setiap 100 orang penduduk kumpulan umur bekerja (15-64 tahun)
- Nisbah tanggungan jumlah pada tahun 2024 adalah **44.3** dan diunjurkan meningkat kepada **49.5** pada tahun 2040
- **Kebergantungan kepada ahli keluarga yang lebih muda** untuk penjagaan sepanjang hayat
- Peningkatan jurang pendapatan dan kemiskinan dalam kalangan warga emas



IMPAK TERHADAP EKONOMI

- Masalah kewangan dalam kalangan populasi warga tua
- Peningkatan perbelanjaan untuk keselamatan sosial
- Keperluan bagi simpanan wang yang lebih sebagai persediaan menghadapi jangka hayat yang lebih panjang



PENDUDUK BEKERJA MENGIKUT KUMPULAN UMUR

Penduduk Bekerja mengikut Kumpulan Umur, Malaysia, 1982

('000)

Jumlah: 5,249.0

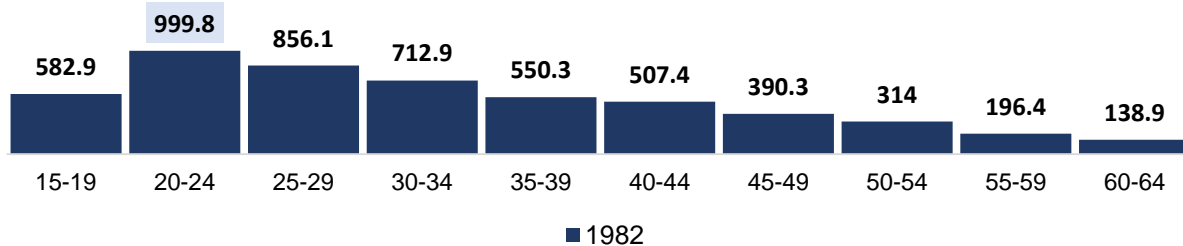

Penduduk Bekerja mengikut Kumpulan Umur, Malaysia, 1990

('000)

Jumlah: 6,685.0

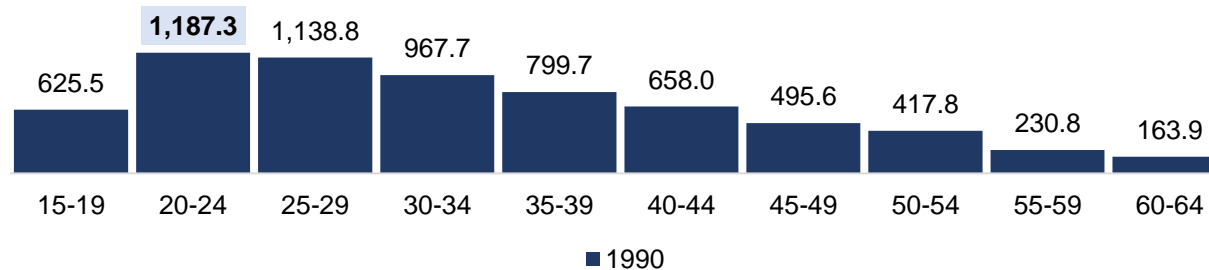

Penduduk Bekerja mengikut Kumpulan Umur, Malaysia, 2000

('000)

Jumlah: 9,269.2

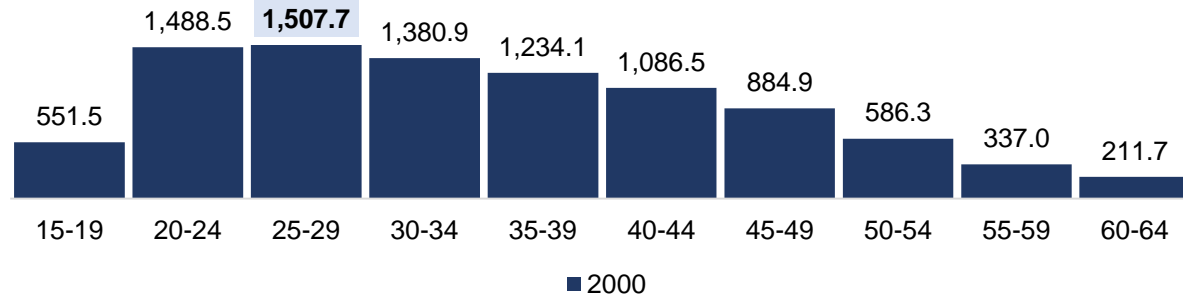

Penduduk Bekerja mengikut Kumpulan Umur, Malaysia, 2023

('000)

Jumlah: 15,813.4

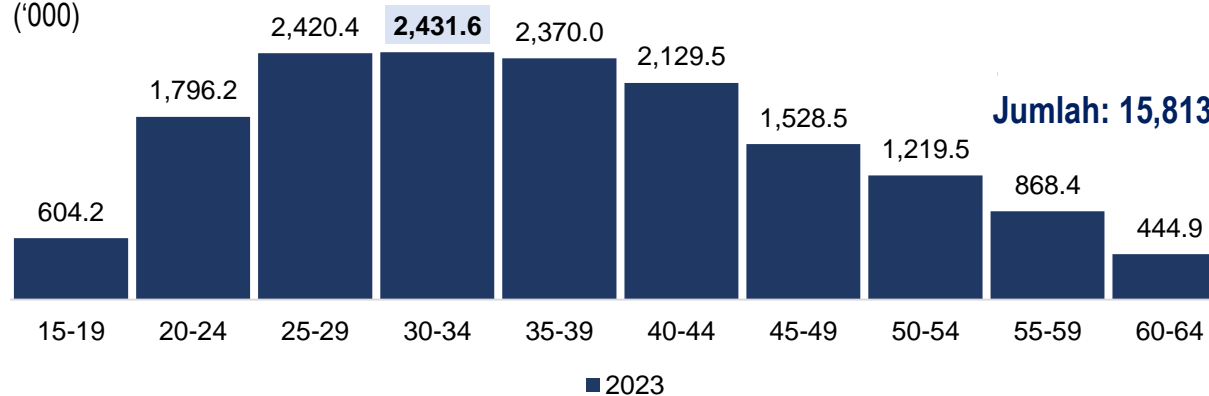

Sumber: Survei Tenaga Buruh, Jabatan Perangkaan, Malaysia



PERBELANJAAN PENDAPATAN ISI RUMAH, MALAYSIA, 2022

| KUMPULAN UTAMA PERBELANJAAN | Perbelanjaan penggunaan isi rumah bulanan purata (RM) | | | | | |
|--|---|-----------------|-----------------|-----------------|-----------------|-----------------|
| | KUMPULAN UMUR KETUA ISI RUMAH | | | | | |
| | 24 dan ke bawah | 25-34 | 35-44 | 45-64 | 65 dan ke atas | JUMLAH |
| MAKANAN DAN MINUMAN | 702.89 | 785.05 | 856.84 | 885.57 | 765.09 | 841.40 |
| MINUMAN ALKOHOL DAN TEMBAKAU | 78.96 | 86.73 | 92.21 | 107.18 | 70.91 | 94.56 |
| PAKAIAN DAN KASUT | 112.78 | 136.31 | 150.96 | 148.75 | 95.13 | 139.90 |
| PERUMAHAN, AIR, ELEKTRIK, GAS DAN BAHAN API LAIN | 911.24 | 1,095.75 | 1,264.61 | 1,250.06 | 1,037.43 | 1,193.25 |
| HIASAN, PERKAKASAN DAN PENYELEGGARAN ISI RUMAH | 147.03 | 224.30 | 271.88 | 245.04 | 207.21 | 241.74 |
| KESIHATAN | 101.25 | 127.61 | 134.42 | 146.99 | 157.98 | 140.45 |
| PENGANGKUTAN | 415.25 | 530.38 | 626.22 | 640.30 | 407.86 | 584.03 |
| MAKLUMAT DAN KOMUNIKASI | 256.23 | 324.65 | 357.43 | 367.35 | 223.29 | 337.36 |
| REKREASI , SUKAN DAN KEBUDAYAAN | 93.85 | 119.37 | 169.98 | 176.41 | 120.35 | 155.92 |
| PENDIDIKAN | 54.86 | 39.30 | 87.03 | 83.21 | 19.69 | 68.12 |
| RESTORAN DAN PERKHIDMATAN PENGINAPAN | 718.62 | 825.89 | 917.46 | 875.62 | 513.78 | 831.10 |
| INSURANS DAN PERKHIDMATAN KEWANGAN | 152.58 | 188.67 | 237.14 | 225.06 | 122.37 | 207.85 |
| PENJAGAAN DIRI, PERLINDUNGAN SOSIAL DAN PELBAGAI BARANGAN DAN PERKHIDMATAN | 212.32 | 280.00 | 342.22 | 349.34 | 198.93 | 313.97 |
| JUMLAH | 3,957.86 | 4,764.00 | 5,508.39 | 5,500.89 | 3,940.02 | 5,149.66 |



PERBELANJAAN PENDAPATAN ISI RUMAH, MALAYSIA, 2022

| KUMPULAN UTAMA PERBELANJAAN | PERATUSAN (%) | | | | | |
|--|-------------------------------|-------|-------|-------|----------------|--------|
| | KUMPULAN UMUR KETUA ISI RUMAH | | | | | |
| | 24 dan ke bawah | 25-34 | 35-44 | 45-64 | 65 dan ke atas | JUMLAH |
| MAKANAN DAN MINUMAN | 18% | 16% | 16% | 16% | 19% | 16% |
| MINUMAN ALKOHOL DAN TEMBAKAU | 2% | 2% | 2% | 2% | 2% | 2% |
| PAKAIAN DAN KASUT | 3% | 3% | 3% | 3% | 2% | 3% |
| PERUMAHAN, AIR, ELEKTRIK, GAS DAN BAHAN API LAIN | 23% | 23% | 23% | 23% | 26% | 23% |
| HIASAN, PERKAKASAN DAN PENYELEGGARAN ISI RUMAH | 4% | 5% | 5% | 4% | 5% | 5% |
| KESIHATAN | 3% | 3% | 2% | 3% | 4% | 3% |
| PENGANGKUTAN | 10% | 11% | 11% | 12% | 10% | 11% |
| MAKLUMAT DAN KOMUNIKASI | 6% | 7% | 6% | 7% | 6% | 7% |
| REKREASI , SUKAN DAN KEBUDAYAAN | 2% | 3% | 3% | 3% | 3% | 3% |
| PENDIDIKAN | 1% | 1% | 2% | 2% | 0% | 1% |
| RESTORAN DAN PERKHIDMATAN PENGINAPAN | 18% | 17% | 17% | 16% | 13% | 16% |
| INSURANS DAN PERKHIDMATAN KEWANGAN | 4% | 4% | 4% | 4% | 3% | 4% |
| PENJAGAAN DIRI, PERLINDUNGAN SOSIAL DAN PELBAGAI BARANGAN DAN PERKHIDMATAN | 5% | 6% | 6% | 6% | 5% | 6% |
| JUMLAH | 100% | 100% | 100% | 100% | 100% | 100% |

RANTAIAN KEHADAPAN

AMALAN TERBAIK LUAR NEGARA



JEPUN

- Insurans penjagaan jangka panjang
- Kadar penyertaan tenaga buruh yang tinggi bagi penduduk tua
- Persekitaran dan infrastruktur mesra umur
- Meningkatkan penyertaan wanita dalam tenaga buruh dan menambahbaik *work-life balance*



KESATUAN EROPAH

- Meningkatkan kadar penyertaan tenaga buruh penduduk tua
- Melabur dalam penyelidikan dan pendidikan untuk meningkatkan produktiviti dan ekonomi/buruh
- Menerima dan integrasi pendatang ke Eropah
- Memastikan kewangan awam yang mampan untuk menjamin keselamatan sosial, dan penjagaan jangka panjang.



WHO

- Membangunkan persekitaran mesra umur
- Selaraskan keperluan penjagaan kesihatan kepada penduduk yang lebih tua
- Membangunkan sistem penjagaan kesihatan jangka panjang yang mampan
- Meningkatkan pengukuran, pemantauan, penyelidikan mengenai Penuaan Sihat

RANTAIAN KEHADAPAN

- Fokus pada membangunkan penduduk warga tua - mengekalkan keupayaan berfungsi yang juga membolehkan kesejahteraan umum.
- Keutamaan untuk memastikan penduduk tua kita menjalani kehidupan yang sihat dan memuaskan sambil mengembangkan negara kita secara mampan ke arah tahap yang lebih tinggi.
- Dasar penduduk jangka pendek dan jangka panjang ke atas warga tua - pertimbangan dinamik penduduk dari segi saiz, taburan dan lokasi.
- Program pembangunan memberi tumpuan kepada pemantauan keperluan khusus warga emas, terutamanya bagi warganegara berumur 60 tahun ke atas

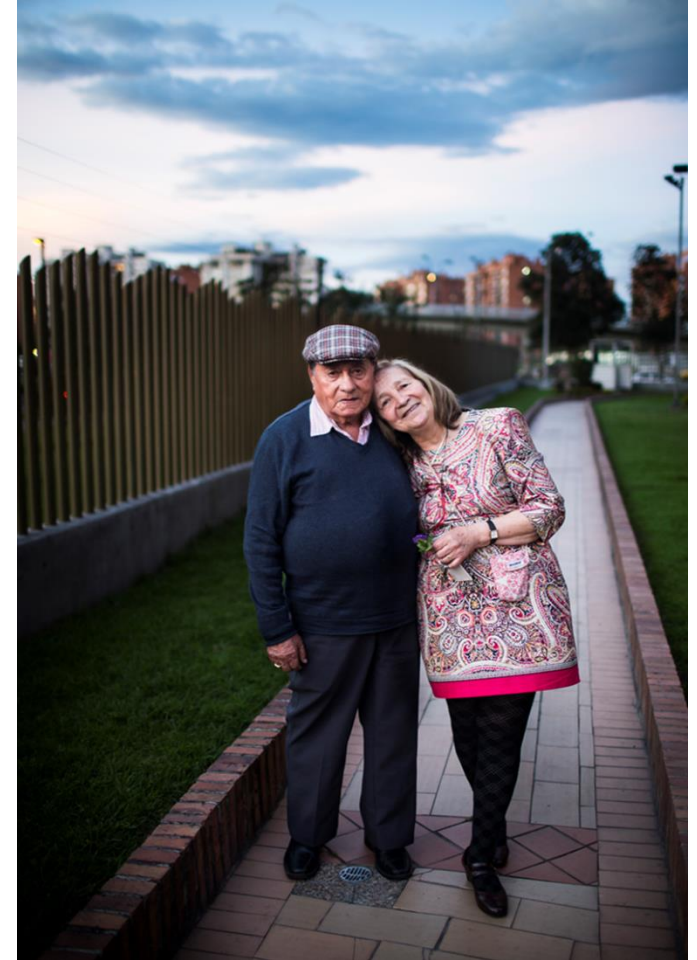











Ageing is not lost youth but a new stage of opportunity and strength ~ Betty Friedan



KEPENDUDUKAN MALAYSIA DAN NEGARA ASEAN









Tahun: 2023 1970

| Indikator | MALAYSIA  | BRUNEI DARUSSALAM  | THAILAND  | INDONESIA  | CAMBODIA  | LAOS PDR  | VIET NAM  | PHILIPPINES  | MYAMMAR  | SINGAPORE  |
|---|---|--|---|--|---|---|---|--|--|--|
| Penduduk (juta) | 33.4 ^a 10.4 | 0.5 0.1 | 71.7 36.0 | 281.2 115.7 | 17.4 6.6 | 7.7 2.7 | 100.4 41.5 | 114.9 37.6 | 54.1 27.2 | 5.8 2.1 |
| Kadar pertumbuhan penduduk tahunan (%) | 2.1 ^a 3.6 | 0.8 1.6 | -0.04 2.7 | 0.8 2.7 | 1.3 -1.1 | 1.4 2.4 | 0.6 2.2 | 0.8 2.4 | 0.7 2.3 | 0.8 1.8 |
| Nisbah jantina | 111 ^a 102 | 113 124 | 95 102 | 101 99 | 96 100 | 101 98 | 96 97 | 100 102 | 99 100 | 107 108 |
| % Penduduk muda (0-14 tahun) | 22.2 ^a 44.9 | 21.0 43.6 | 15.1 44.8 | 24.9 42.6 | 30.1 44.4 | 30.6 42.2 | 23.6 42.9 | 28.6 48.4 | 24.5 40.7 | 11.8 38.7 |
| % Penduduk bekerja (15-64 tahun) | 70.1 ^a 52.1 | 72.5 53.5 | 70.2 52.4 | 68.0 54.3 | 63.9 52.7 | 64.9 54.6 | 67.8 51.7 | 66.1 49.4 | 68.4 55.4 | 75.1 58.0 |
| % Penduduk umur tua (65+ tahun) | 7.7 ^a 3.1 | 6.5 2.9 | 14.7 2.9 | 7.0 3.1 | 6.0 3.0 | 4.5 3.1 | 8.6 5.3 | 5.3 2.2 | 7.1 3.8 | 13.1 3.4 |
| Kadar kelahiran kasar (setiap 1,000 penduduk) | 32.4 ^b 12.9 | 13.6 34.3 | 8.2 36.7 | 15.9 40.2 | 20.8 42.0 | 21.3 44.3 | 13.8 35.2 | 16.0 40.1 | 16.7 37.4 | 8.2 21.5 |
| Kadar kematian kasar (setiap 1,000 penduduk) | 6.3 ^b 6.7 | 5.2 6.9 | 8.9 10.7 | 7.5 13.6 | 6.4 23.5 | 6.2 20.4 | 6.6 13.3 | 6.2 8.2 | 9.2 15.5 | 4.8 5.3 |
| Kadar kesuburan jumlah (setiap perempuan berumur 15-49 tahun) | 1.6 ^b 4.9 | 1.7 5.8 | 1.2 5.5 | 2.1 5.5 | 2.6 6.1 | 2.4 6.3 | 1.9 6.0 | 1.9 6.2 | 2.1 5.7 | 0.9 3.1 |
| Jangkaan hayat ketika lahir (tahun) | L: 72.5 P: 77.4 L: 61.6 P: 65.6 | L: 73.3 P: 77.6 L: 64.1 P: 64.7 | L: 72.2 P: 80.9 L: 54.0 P: 59.1 | L: 69.0 P: 73.3 L: 51.0 P: 55.6 | L: 68.0 P: 73.2 L: 32.6 P: 47.4 | L: 66.8 P: 71.3 L: 42.0 P: 45.6 | L: 69.9 P: 79.3 L: 49.7 P: 60.8 | L: 66.9 P: 72.8 L: 58.4 P: 63.5 | L: 63.8 P: 70.2 L: 48.5 P: 52.5 | L: 81.2 P: 86.2 L: 65.6 P: 72.1 |
| Pembandaran (%) | 75.7 28.4 | 99.0 30.0 | 52.0 20.4 | 58.3 18.6 | 24.5 8.6 | 28.0 10.0 | 41.0 15.3 | 54.7 30.5 | 34.4 15.8 | 100.0 100.0 |
| Purata saiz isi rumah | 3.7 ^a 5.5 | 4.6 6.0 | 3.8 5.1 | 4.0 5.4 | 4.5 5.8 | 4.7 5.9 | 4.1 5.6 | 4.3 5.3 | 4.8 5.8 | 3.3 4.3 |



KEPENDUDUKAN MALAYSIA DAN NEGARA TERPILIH

Tahun: 2023 1970

| Indikator | MALAYSIA  | UNITED KINGDOM  | REPUBLIC OF KOREA  | CHINA  | AUSTRALIA  | UNITED STATES OF AMERICA  | CANADA  | JAPAN  | SWEDEN  |
|---|---|---|--|--|--|---|---|--|---|
| Penduduk (juta) | 33.4 ^a 10.4 | 68.7 55.7 | 51.7 32.5 | 1,422.6 823.3 | 26.5 12.6 | 343.5 207.8 | 39.3 21.4 | 124.4 106.7 | 10.6 8.0 |
| Kadar pertumbuhan penduduk tahunan (%) | 2.1 ^a 3.6 | 0.7 0.4 | -0.04 2.2 | -0.2 2.6 | 1.0 3.2 | 0.6 1.3 | 1.2 2.4 | -0.5 1.2 | 0.6 1.0 |
| Nisbah jantina | 111 ^a 102 | 97 94 | 100 102 | 104 104 | 99 101 | 101 95 | 99 101 | 95 96 | 101 100 |
| % Penduduk muda (0-14 tahun) | 22.2 ^a 44.9 | 17.4 24.1 | 11.0 42.1 | 16.6 40.8 | 18.0 28.8 | 17.6 28.6 | 15.3 30.2 | 11.6 23.3 | 17.2 20.8 |
| % Penduduk bekerja (15-64 tahun) | 70.1 ^a 52.1 | 63.4 62.8 | 70.7 54.5 | 69.1 55.5 | 64.6 62.8 | 65.0 61.7 | 65.3 61.9 | 58.8 69.7 | 62.2 65.5 |
| % Penduduk umur tua (65+ tahun) | 7.7 ^a 3.1 | 19.2 13.1 | 18.3 3.4 | 14.3 3.7 | 17.4 8.3 | 17.4 9.7 | 19.4 7.9 | 29.6 7.1 | 20.5 13.7 |
| Kadar kelahiran kasar (setiap 1,000 penduduk) | 32.4 ^b 12.9 | 10.0 16.1 | 4.6 30.3 | 6.3 38.2 | 11.5 20.4 | 10.6 18.7 | 9.1 16.6 | 6.0 18.3 | 9.3 13.6 |
| Kadar kematian kasar (setiap 1,000 penduduk) | 6.3 ^b 6.7 | 9.5 11.8 | 6.7 8.0 | 8.2 11.9 | 7.0 8.9 | 8.7 9.4 | 7.9 7.2 | 12.3 7.0 | 8.9 9.9 |
| Kadar kesuburan jumlah (setiap perempuan berumur 15-49 tahun) | 1.6 ^b 4.9 | 1.6 2.4 | 0.7 4.5 | 1.0 6.1 | 1.6 2.9 | 1.6 2.5 | 1.3 2.3 | 1.2 2.0 | 1.4 1.9 |
| Jangkaan hayat ketika lahir (tahun) | L: 72.5 P: 77.4 L: 61.6 P: 65.6 | L: 79.4 P: 83.2 L: 68.7 P: 75.0 | L: 81.2 P: 87.2 L: 58.5 P: 66.1 | L: 75.2 P: 80.9 L: 54.9 P: 58.8 | L: 82.1 P: 85.7 L: 67.4 P: 74.2 | L: 76.9 P: 81.8 L: 67.0 P: 74.6 | L: 80.4 P: 84.8 L: 69.3 P: 76.3 | L: 81.7 P: 87.7 L: 69.3 P: 74.7 | L: 81.4 P: 85.1 L: 72.2 P: 77.2 |
| Pembandaran (%) | 75.7 28.4 | 84.0 88.5 | 91.0 45.0 | 64.0 17.0 | 89.0 80.0 | 83.0 73.0 | 82.0 73.0 | 91.0 77.5 | 88.0 81.0 |
| Purata saiz isi rumah | 3.7 ^a 5.5 | 2.4 3.3 | 2.5 5.0 | 3.0 5.0 | 2.6 3.6 | 2.6 3.3 | 2.5 3.6 | 2.4 4.0 | 2.1 3.0 |

STATISTIK DALAM KEHIDUPAN SEHARIAN

ISI RUMAH & TEMPAT KEDIAMAN 2020



Bilangan Tempat Kediaman

9.6 juta
(1970 : 1.7 juta)



Bilangan Isi Rumah

8.2 juta
(1970 : 1.9 juta)



Bandar

7.4 juta (76.7%)
(1970 : 0.4 juta (22.9%))



Luar Bandar

2.2 juta (23.3%)
(1970 : 1.2 juta (74.4%))



Saiz Purata Isi Rumah

3.9 orang
(1970 : 5.5 orang)

KELAHIRAN 2022

Kelahiran Hidup, 2022
423,124 (1970 : 352,383)



48

Kelahiran Hidup Setiap Jam

Kadar Kelahiran Kasar, 2022

12.9 (1970 : 32.4) (setiap 1,000 penduduk)

Kadar Kesuburan Jumlah, 2022

1.6 (1970 : 4.9)
(setiap perempuan berumur 15-49 tahun)

KEMATIAN 2022

Bilangan Kematian, 2022

206,525 (1970 : 72,824)

Kadar Kematian Kasar, 2022

6.3 (1970 : 6.7) (setiap 1,000 penduduk)

Sebab Utama Kematian, 2022

Ischaemic heart diseases
16.1% (2000 : 11.6%)

Pneumonia
13.3% (2000 : 4.6%)

Cerebrovascular diseases
7.2% (2000 : 8.2%)



24

Kematian Setiap Jam



PERKAHWINAN DAN PERCERAIAN 2022

Perkahwinan, 2022

214,824 (2016 : 207,882)

Perkahwinan tertinggi pada kumpulan umur



25 - 29
TAHUN
bagi kedua-dua jantina

Perceraian, 2022

62,890 (2016 : 51,570)

Perceraian tertinggi pada kumpulan umur

Lelaki
35 - 39
TAHUN



Perempuan
30 - 34
TAHUN

2024^P PENDUDUK



34.1
Juta
(1970 : 10.9 juta)

Kepadatan penduduk
103 orang setiap km²



Warganegara
30.7 juta



Bukan Warganegara
3.4 juta

Lelaki
17.9 juta
(1970 : 5.5 juta)

Perempuan
16.2 juta
(1970 : 5.4 juta)

Indeks Jurang Gender Malaysia (MGGI) 2021
0.707

JANGKAAN HAYAT KETIKA LAHIR 2023^e

72.5
Tahun
1970¹:
61.6 tahun

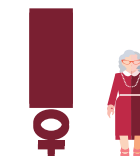

77.4
Tahun
1970¹:
65.6 tahun

1 Tahun

Purata Umur Ibu Pada Kelahiran Hidup Pertama, 2022

27.9 Tahun
(2000 : 27.4 tahun)



5 Tahun

Kadar Mortaliti Bayi, 2022

6.8 (1970 : 39.4)
(setiap 1,000 kelahiran hidup)



7 Tahun

Enrolmen Peringkat Rendah, 2020
2,783,848 (1970 : 1,684,263)

Enrolmen Peringkat Menengah, 2020
2,093,644 (1970 : 609,379)

Enrolmen Peringkat Tertinggi, 2020
1,242,697 (1979 : 52,975)

Kadar Celik Huruf pada Umur 15 & ke Atas, 2019
95.0% (1982 : 79.7%)

15 Tahun

Bil. Tenaga Buruh, 2022

16.0 juta (1982 : 5.4 juta)

Kadar Pengangguran, 2022

3.9% (1982 : 3.4%)

Jumlah Nisbah Tanggungan, 2023^P

42.9 (1970 : 92.1)

(setiap 100 orang berumur 15-64 tahun)

Umur Muda: 32.3

Umur Tua: 10.6

Kadar Penyertaan Tenaga Buruh, 2022

69.3% (1982 : 64.8%)

Purata Bulanan Gaji & Upah, 2022

RM3,212 (2010 : RM1,936)



65 Tahun

Bilangan Penduduk 60 Tahun & ke atas, 2023^P
3.8 juta (11.1%) (1970 : 0.5 juta (5.2%))

Berdasarkan Dasar Warga Emas Negara, Malaysia dijangka akan mencapai *Ageing Nation* pada 2030.
(15.3% penduduk berumur 60 tahun & ke atas)

Bilangan Penduduk 65 Tahun & ke atas, 2023^P
2.5 juta (7.3%) (1970 : 0.3 juta (3.1%))

Nota:

^e: Anggaran

¹: Statistik untuk Semenanjung Malaysia

^P: Permulaan

"Gemilang"

Di arus zaman berubah
moden dan penuh rintangan
tetap melangkah dan berevolusi
dan menuju matlamat jaya

Seiring dan seirama
bersama tekad di hati
misi dan visi berinovasi
Gah di mata dunia



VIDEO "GEMILANG"

<https://bit.ly/DOSMGemilang>

Chorus

Gemilang, perangkaan jitu
data terpelihara
pelbagai anugerah
membuktikan kita juga berdaya
Gemilang, harumkan negara
di antarabangsa
berpadu tenaga, berganding bahu
dan kejayaan di rasa

Langkah strategi di yakini
kejayaan di kecap
sejarah yang terukir
menjadi inspirasi

TERIMA KASIH



StatsMalaysia
www.DOSM.gov.my

